

Procés participatiu “Som de Barri”

Acta de la reunió de Bell-Aire i Ametllareda

Data: 5 de febrer de 2026, de 18 h a 20 h

Lloc: Llar d'infants Sant Nicolau

Assistents: 6 persones (1 dona i 5 homes)

Relatoria: Espai TReS · Territori i Responsabilitat Social

Membres de l'equip de govern

- **Àlex Neira Marí** - Alcalde
- **Carlos Sánchez Nicolau** - 1r Tinent d'alcalde. Portaveu titular. Regidor d'Urbanisme, Habitatge i Protocol.
- **Carles Canals Sánchez** – Regidor d'Esports, Joventut, Relacions amb les entitats i Foment i Promoció d'activitats.
- **Àngels Solà Jiménez** - 3a Tinent d'alcalde. Regidora de Benestar Animal, Medi Ambient, Salut Pública, Solidaritat i Cooperació.

Balanc general de la trobada

La trobada va desenvolupar-se amb total normalitat, i els assistents van presentar una actitud constructiva i un to positiu a l'hora de discutir inquietuds i problemes amb cordialitat i proximitat. La trobada va començar a les 18 h i va acabar a les 20 h, i no es va produir cap incidència remarcable. Algunes persones que van apuntar-se es van excusar perquè a darrera hora no van poder assistir a la reunió.

Qüestions genèriques

Increment de la taxa de l'aigua pel canvi de categoria a urbanització

Una veïna pregunta per l'increment en la taxa de l'aigua. S'informa de l'increment en la factura de l'aigua arran de l'entrada en vigor de la nova taxa aprovada l'any 2025. Aquest augment es deu al canvi de classificació de determinades zones, que passen de la categoria de nucli urbà a la d'urbanització, fet que comporta el pas de la tarifa 1 a la tarifa 2 i, en conseqüència, un encariment del servei per als habitatges en urbanitzacions. El regidor delegat del Servei Municipal d'Aigües, Josep Ruiz i Royo, exposa els motius i el context d'aquesta modificació tarifària.

Recollida de matèria orgànica: proposta d'ampliació de la freqüència de recollida

Es planteja d'augmentar els dies de recollida de la fracció orgànica, actualment de quatre dies per setmana, amb l'objectiu de millorar el servei i evitar possibles molèsties derivades de l'acumulació de residus. L'Ajuntament indica que s'estudiaran possibles solucions per valorar la viabilitat d'ampliar la freqüència de recollida.

Punts clau del barri

Reforç de la senyalització de prohibit aparcar al passeig Bell-Aire

S'ha detectat una problemàtica al passeig Bell-Aire, on diversos camions que es dirigeixen al restaurant de la Masia estacionen al carril de circulació, obstaculitzant el pas de vehicles. Per resoldre aquesta situació que afecta la fluïdesa i la seguretat del trànsit, s'ha plantejat la necessitat de reforçar la senyalització de prohibit aparcar en aquest tram. Aquesta mesura busca garantir que es respecti el carril de circulació sense perjudicar la mobilitat del veïnat.



Imatge: passeig Bell-Aire, en aquesta imatge lliure de vehicles estacionats.

Captura imatge: setembre de 2025

Neteja de zones de recollida d'aigües (embornals) dels passos de vianants al passeig de la Riera.

L'acumulació de sorra als passos elevats del passeig de la Riera provoca la saturació dels embornals de recollida d'aigües i impedeix que l'aigua flueixi correctament. Aquesta situació s'ha destacat especialment a la cruïlla del camí de la Masia amb el passeig de Bell-Aire, on el sistema no recull l'aigua de manera suficient.

L'Ajuntament s'ha compromès a revisar aquests punts de recollida, una tasca que coordinarà la regidora de Medi Ambient, Àngels Solà, per tal de garantir el manteniment necessari i evitar futurs embossaments.

Estat i terminis del projecte urbanístic de l'Ametllareda (Fase A)

El projecte urbanístic de la Fase A de l'Ametllareda, que comprèn l'àmbit més proper a l'autopista, va rebre l'aprovació inicial pel Ple el passat 28 d'octubre de 2025.

Un cop finalitzat el període d'exposició pública sense que s'hagin presentat al·legacions, l'inici de les obres resta actualment pendent de la recepció d'un informe de l'Agència Catalana de l'Aigua (ACA). El calendari fixat per a aquest 2026 preveu realitzar la licitació del projecte abans de l'estiu, amb l'objectiu que els treballs puguin començar de forma efectiva durant el darrer trimestre de l'any.

Més informació:

https://ajllavaneres.cat/ARXIUS/Any2025/URBANISME/PROJECTE_ARRANJAMENT_AMETLLAREDA_FASE_A.aprovincialm.dilig.pdf

Molèsties per les arrels dels arbres al pg. dels Cedres, que aixequen les voreres.

Al passeig dels Cedres, les arrels dels arbres han aixecat les voreres, dificultant el pas dels vianants. Aquest tram concret no s'ha reparat fins ara a causa de la proximitat de les obres ja previstes (Fase A), durant les quals els exemplars actuals s'hauran de retirar.

Com a alternativa, un veí proposa instal·lar jardineres grans amb arbres trasplantables, inspirant-se en el model de la plaça de les Glòries a Barcelona, la qual cosa permetria renovar l'arbrat i moure'l en un futur si calgués. Aquesta proposta queda en "stand-by", a l'espera que els serveis municipals en valorin la viabilitat tècnica i econòmica.



Imatge: Voreres aixecades al passeig dels Cedres, 106-108
Captura imatge: setembre 2025.



Imatge: Voreres aixecades al passeig dels Cedres, 106-108 (foto ampliada)
Captura imatge: setembre 2025.

Intervenció al passeig de la Riera: millora de l'asfalt i adequació del carril bici.

El veïnat es queixa pel mal estat de l'asfalt en el tram del pg de la Riera situat per sobre de l'autopista, on el paviment presenta desgast, genera soroll i acumula forats que es van reparant puntualment (pedaços). Aquesta situació evidencia la necessitat d'una actuació més integral. L'Ajuntament indica que es revisarà l'estudi d'asfaltatge existent i que de fet ja s'estan identificant els punts on caldrà intervenir amb nou paviment. Pel que fa al carril bici, es preveuen alguns ajustos: es mantindrà el traçat actual, però en el tram de pujada passarà a ser compartit entre bicicletes i vehicles, amb l'objectiu de guanyar espai per a la circulació, especialment per facilitar el pas d'autobusos escolars.



Imatge: Situació actual del passeig de la Riera
Captura imatge: setembre 2025.

Millores d'enllumenat a les zones verdes.

Entre el passeig de la Riera i les cases familiars de l'Ametllareda hi ha una zona verda que a les nits queda molt fosca (només té vegetació i algun banc dispers). El veïnat proposa posar-hi il·luminació per a la zona verda. L'Ajuntament ho revisarà.



Imatge: Zones verdes al costat del passeig de la Riera
Captura imatge: setembre 2025.

Nous vestidors a la zona esportiva: estat del projecte

Es consulta l'estat del projecte dels nous vestidors de la zona esportiva. S'informa que actualment es troba en fase de validació per part del Consell Català de l'Esport. Mentrestant, el servei es cobreix amb mòduls provisionals. El projecte preveu la construcció d'un edifici annex al pavelló que permetrà disposar d'unes instal·lacions definitives i adequades.

Cruïlles de l'av. Sant Andreu: millora de la mobilitat i reducció de retencions.

El veïnat exposa la problemàtica de trànsit a les cruïlles de l'avinguda Sant Andreu amb el Camí de la Masia i amb el Camí del Pla, on es generen retencions, especialment pels vehicles que giren a l'esquerra i acaben bloquejant la circulació.

Com a possible solució, l'Ajuntament planteja crear un carril central que faciliti aquests gir sense afectar la resta del trànsit. Aquesta proposta es va traslladar a la Diputació de Barcelona, titular del vial, per a la seva valoració.

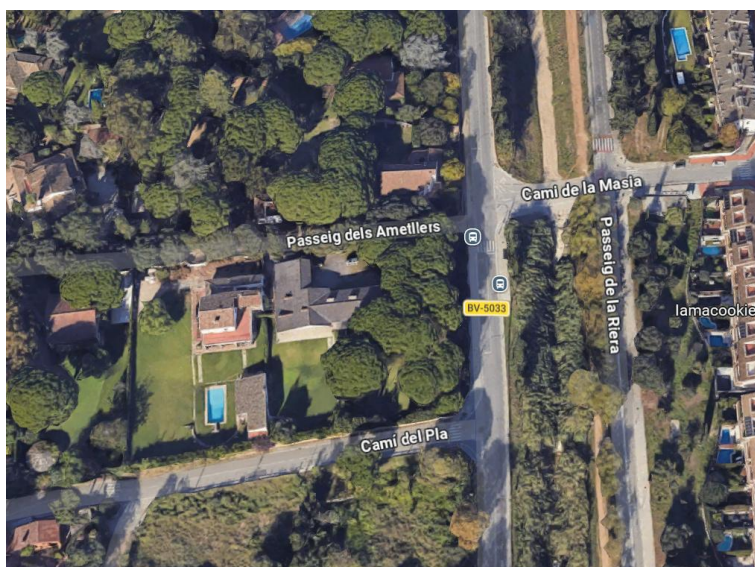

Imatge: Cruïlles de l'avinguda de Sant Andreu amb camí del Pla i camí de la Masia
Captura imatge: setembre 2025.

Neteja de parcel·les al camí de la Masia.

Una veïna sol·licita la neteja de diverses parcel·les situades al camí de la Masia, especialment les ubicades al costat de la residència de tercera edat (camí de la Masia, números 10 i 11), on es detecta vegetació descontrolada i presència d'esbarzers que envaeixen la via pública. L'Ajuntament explica el tractament diferenciat entre la parcel·la privada (número 10), on l'Ajuntament requereix la neteja als propietaris, i la parcel·la de titularitat municipal (número 11), on la neteja es pot fer directament per part de l'Ajuntament. Aquestes incidències també s'han recollit en una instància registrada el 3 de desembre.

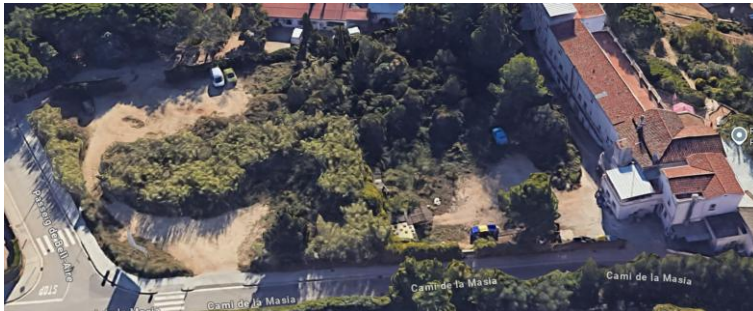

Imatge: Vista aèria de les parcel·les del camí de la Masia, números 10 i 11.

Captura imatge: setembre 2025.

Retirada d'un element/caixa de telefonia que està al mig de la vorera a la cantonada del camí de la Masia amb passeig de Bell-Aire.

Caldria revisar de qui és. És una urbanització que es va fer en dues fases, però en fer la segona fase ha quedat enmig de la vorera. Caldrà traslladar-la. Es farà una comprovació.



Imatge: Caixa elèctrica enmig de la vorera.

Captura imatge: setembre de 2025

Bujols a la Llar d'Infants Sant Nicolau

La Llar d'Infants genera força residus, sobretot orgànics, i es busca poder fer accessibles des de fora. La direcció del centre educatiu planteja la possibilitat de fer un tancat i deixar els bujols sempre fora de la llar d'infants amb una clau disponible per als serveis de neteja, però l'arquitecte municipal no ho veu clar per no generar ampliació de sostre, cosa que el planejament vigent no permet. S'estudiaran possibles solucions, com buscar un lloc interior.

Vorera davant la Llar d'Infants de Sant Nicolau: tractament antilliscant provisional.

Es detecta que, a causa de la humitat, els panots de la vorera davant de la Llar d'Infants de Sant Nicolau acumulen floridura i poden resultar rrelliscosos, generant un risc per als vianants.

Mentre no s'executi la millora prevista en la fase C, es proposa aplicar una solució provisional consistent en un tractament antilliscant. En aquest sentit, es preveu realitzar una prova pilot a l'entrada de l'equipament mitjançant l'aplicació d'una pintura o vernís especial antilliscant, amb l'objectiu de millorar la seguretat en aquest punt..



Imatge: Entrada a la Llar d'Infants Sant Nicolau.
Captura imatge: setembre de 2025

Piscina abandonada en propietat privada

Es tracta la situació d'una piscina privada que, quan plou, acumula aigua i pot generar molèsties, així com problemes associats a la proliferació de mosquits. En aquest context, s'han dut a terme gestions amb el jutjat amb l'objectiu de poder contactar amb la persona titular.

Finalment, s'ha pogut accedir a la instal·lació ja que s'hi havia detectat una incidència amb processonària, que ha estat resolta. La brigada municipal manté el seguiment de la situació i està actuant per controlar i minimitzar possibles afectacions futures.



Imatge: Estat actual de la piscina privada vora de la Llar d'Infants Sant Nicolau.
Captura imatge: setembre de 2025

Valoració de les trobades per part de les persones assistents

En finalitzar les trobades, es va distribuir un full de valoració. S'hi demanava també el canal pel qual s'havien assabentat de la trobada, i també dades sobre el gènere i l'edat. A continuació es presenten els resultats obtinguts al barri de Bell-Aire i Ametllareda, on es van recollir **8 formularis** (un per torn). Destaca la satisfacció general amb les trobades, amb una majoria de persones que manifesten estar "molt satisfetes". Només una persona indica que l'horari de la trobada no és satisfactori.

Una persona proposa fer una reunió més grupal (col·lectiva) i no individual, per saber quins problemes tenen altres persones del barri. Una altra persona proposa espaiar més el temps entre trobada i trobada, per no fer esperar els ciutadans que esperen torn per reunir-se amb l'equip de govern.

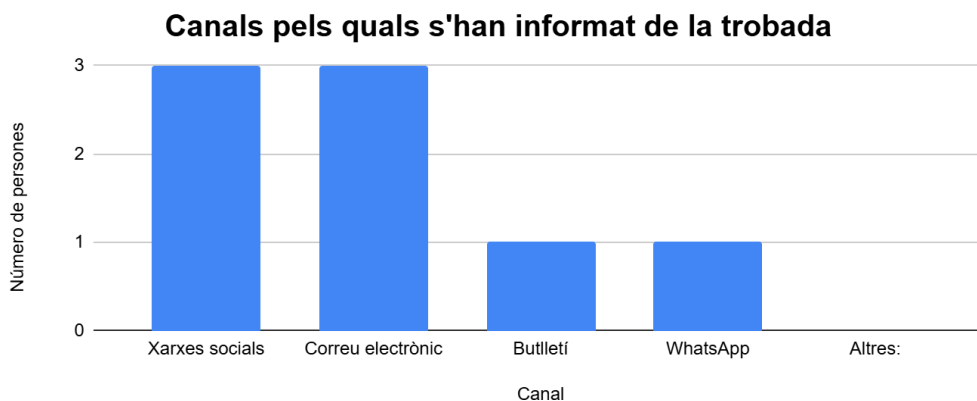
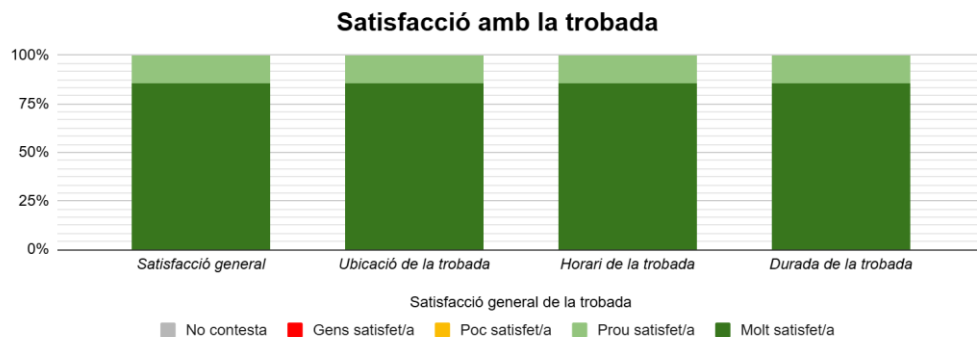
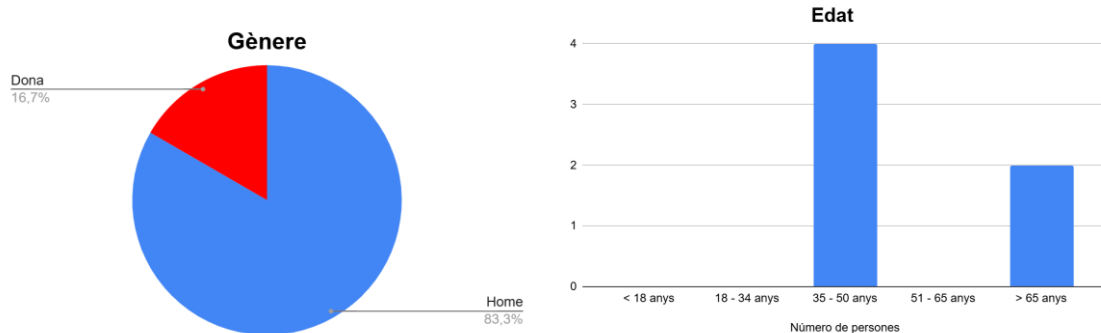

Recull de fotos (S'HA ACTUALITZAT)





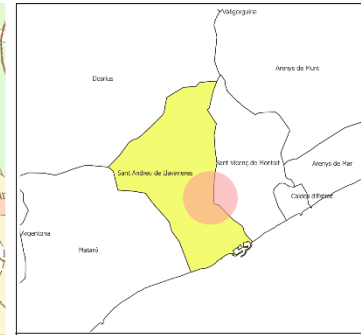

Llegenda

- Espai públic i urbanisme
- Medi Ambient
- Mobilitat
- Voreres



0 50 100 m

**Localització dels punts
BELL - AIRE I AMETLLAREDA**

SOM DE BARRI
Edició Hivern 2026



ESPAI
TRES
Territori i Responsabilitat Social